



## Wojna niemiecko - sowiecka 1941: kto był agresorem? cz. II

uznania stref wpływów sowieckich w Persji i w Bułgarii. Podkreślić należy, że warunki te nie były a priori obliczone na to, by zostały odrzucone, lecz jedynie zgodne z sowieckimi dążeniami geopolitycznymi. Cena porozumienia była bardzo wysoka i dla Niemiec nie do przyjęcia, gdyż sprzeczna z ich celami politycznymi. Na sowieckie warunki z 25 listopada Hitler nigdy nie odpowiedział. W rezultacie drogi dotychczasowych sojuszników definitywnie się rozeszły.

W listopadzie 1940 roku każda ze stron usiłowała narzucić partnerowi swoją wizję dalszej współpracy. Jak można było się spodziewać, „przyjaźń” stopniowo zamieniła się w nieufność, a następnie we wrogość. Śmiałe warunki wyartykułowane przez Stalina spowodowały wahającego się dotąd Hitlera do podjęcia ostatecznej decyzji dotyczącej wojny z Sowietami. W istocie swego miało to być uderzenie prewencyjne. Zdawał sobie bowiem sprawę z rosnącej siły militarnej sowieckiego państwa i wynikającego stąd zagrożenia dla Niemiec. We wzajemnych relacjach nastąpił nieodwracalny przełom. Obaj politycy odpowiedzialni za wybuch II wojny światowej stanęli teraz przeciwko sobie.

Ze względu na wydarzenia na Bałkanach, realizację planu „Barbarossa” przesunięto z 15 maja na 22 czerwca 1941 roku. Ta pozornie niewielka zmiana daty, do której przyczynił się walenie nieudolny włoski sojusznik, prócz innych przyczyn, wpłynęła znacząco na ostateczny rezultat niemiecko-sowieckich zmagania. Armię niemiecką zastała bowiem w Rosji zima, do której zupełnie nie była przygotowana. Występująca w literaturze przedmiotu teza, jakoby przyczyną załamania się wspólnych i owocnych wzajemnych relacji między kontrahentami były kwestie gospodarcze, jest zupełnie nieprawdziwa. Związek sowiecki dostarczał Niemcom surowce, w tym te szczególnie istotne – energetyczne, oraz zboże i inne produkty rolne, w zamian za urządzenia przemysłowe, broń, a nawet technologie. Chociaż z wymiany handlowej korzyści czerpały

obie strony, to w krótkiej perspektywie czasowej prawdziwymi jej beneficjentami byli Niemcy. Istniały co prawda problemy związane z asymetrycznością dostaw, lecz to Sowietci dostarczali Niemcom więcej, niż otrzymywali w zamian. To sowieckie dostawy umożliwiły im podbój Europy. Dzięki dostawom ze Wschodu, Niemcy mogli nie obawiać się gospodarczej blokady brytyjskiej (w czasie I wojny światowej był to jeden z decydujących czynników ich klęski), mogli podjąć ryzyko wojny z Imperium Brytyjskim. Wielkość sowieckich dostaw rosła w miarę zbliżania się konfliktu wojennego i trwała aż do ostatnich godzin w nocy 22 czerwca 1941 roku. Założenia umowy ekonomicznej Stalin wypełniał więc gorliwie, dobrze zdawał sobie bowiem sprawę, jak wielkie znaczenie dla Niemiec miały sowieckie zaplecze surowcowe. Niemiecka machina wojenna miała działać skutecznie, by destrukcja w Europie była totalna. Notabene, analogiczną taktykę zastosował niegdyś Lenin w 1918 roku, w czasie kryzysu wywołanego zabójstwem hrabiego Wilhelma Mirbacha (6 lipca 1918 roku), gdy realizowano ekonomiczne postanowienia traktatu brzeskiego.

Zdecydowanie stwierdzić zatem należy, iż przyczyną konfliktu była geopolityka. Oba kraje zajmowały wobec siebie pozycje antagonistyczne. Sojusz i współpraca stanowiły jedynie efemeryczną, lecz cyklicznie występującą w ciągu dziesięcioleci taktyczną konieczność dla obu stron. Bardzo szybko okazało się, że dążenia partnerów: przywódcy państwa komunistycznego i przywódcy państwa nazistowskiego są rozbieżne, paradoksalnie, także z powodu licznych podobieństw strukturalnych obu systemów politycznych. Tradycja polityki Bismarcka nie miała w tym wypadku zastosowania. W rezultacie Niemcy i Rosja nie tylko wywołały II wojnę światową, lecz doprowadziły do jej eskalacji na skalę monumentalną, nie mającą w dziejach precedensu.

Zarówno Hitler, jak Stalin zdawali sobie sprawę, że w tej grze decydującym czynnikiem jest czas. W miarę

jego upływu Sowietci stawali się coraz silniejsi, gdyż mogli wykorzystać swoje olbrzymie zasoby surowcowe i demograficzne. Tymczasem Niemcy wcale nie potężniały, mimo zwycięstw i zdobyczy terytorialnych. Wszak prowadziły wojnę i okupowały liczne kraje. To absorbowano i wyczerpywało ograniczone siły oraz środki. Hitler postanowił zatem zaatakować, gdy Sowietci byli jeszcze – jak sądził – relatywnie słabi, gdy rzeczywiście istniała realna możliwość militarnego pokonania tego państwa. Postawił wszystko na jedną kartę, w stylu: teraz albo nigdy. Okazało się, że „nigdy”, chociaż zwycięstwo było blisko. Do niemieckiej klęski na wschodzie – warto o tym pamiętać – w dużej mierze przyczynili się też alianci zachodni. Prawdziwym natomiast zwycięzcą, największym beneficjentem zwycięstwa w II wojnie światowej, okazał się Józef Stalin i jego sowiecka Rosja, lecz tylko dlatego, że dysponował większymi środkami. Miał też – także w sensie dosłownym – większe pole manewru. Sowietki przywódcą wkrótce po 22 czerwca 1941 roku przyłączył się do aliantów zachodnich i odegrał bardzo ważną rolę w ukształtowaniu powojennego świata, którego część, zgodnie z założeniami, weszła w skład sowieckiego imperium, jako „wyzwolone republiki”. Bezgraniczna wręcz naiwność polityczna zachodnich sojuszników Stalina, nazywana często eufemistycznie „pragmatyzmem” i „realizmem politycznym”, połączona z cyniczną grą, także sprzyjała realizacji jego planów. Prócz olbrzymich zdobyczy terytorialnych, Rosja osiągnęła nade wszystko wielkie zwycięstwo natury propagandowej, gdy winą za wybuch II wojny światowej i zbrodnie wojenne obarczyła wyłącznie Niemcy. Natomiast Sowietci, współodpowiedzialni za rozpętanie największego w dziejach konfliktu zbrojnego, w powszechnej świadomości uznawani są za pogromców nazizmu i wyzwolicieli zniewolonej przez Niemcy Europy.

prof. Grzegorz Łukomski  
Uniwersytet Adama Mickiewicza  
w Poznaniu

## Grób założyciela miasta Wołomin

Zaledwie kilka dni temu obchodziliśmy Święto Zmarłych. Odwiedzając groby bliskich warto wspomnieć tych, którzy przyczynili się do rozwoju naszego regionu. Na cmentarzu parafialnym w Kobyłce znajduje się grób założyciela miasta Wołomin Henryka Konstantego Woyciechowskiego, pochowanego w zbiorowej mogile rodziny Woyciechowskich herbu Jelita (idąc od głównej bramy cmentarza na wprost, dochodzimy do kapliczki

i skręcamy w prawo, w główną alejkę i tam już po kilku krokach, po prawej stronie znajdziemy w/w zabytkową mogiłę). Henryk Konstanty Woyciechowski (1851-1934) w roku 1896 zakupił dobra wołomińskie i na ich części rozplanował założenia urbanistyczne przyszłego miasta, zapisując się w historii Wołomin jako jego założyciel. Powstały wówczas ulice istniejące do dzisiaj, m.in. Lipińska, Mariańska, Miła, Polna. Choć miejscowość

pod nazwą Wołomin występuje w dokumentach od roku 1530, prawa miejskie uzyskał w 1919 r., dekretem Marszałka Piłsudskiego, tuż po odzyskaniu przez Polskę niepodległości. Zatem już za niecałe 3 lata Wołomin będzie świętować okrągłą, 100-letnią rocznicę uzyskania praw miejskich. Miło nam zauważyć, że nie tylko na Święto Zmarłych grób jest dość zadbane. Jak przy większych okazjach, tak i teraz, na grobie znajdowała się wiązanka żół-

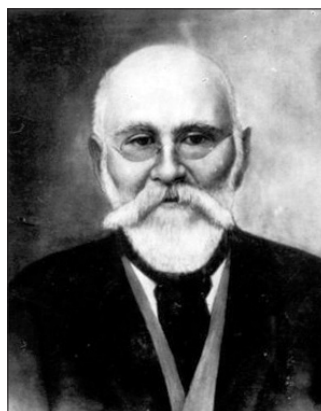

tych chryzantem z podpisaną szarfą od burmistrz Wołomina. Także mieszkańcy Wołomina postanowili odwiedzić grób Woyciechowskiego na kobyłkowskim cmentarzu. Złożyli wiązankę z czerwonych goździków, opatrzoną stosowną szarfą, specjalnie przygotowaną na tę okazję podczas warsztatów florystycznych, odbywających się w Muzealnej Izbie Wodiczaków w Wołominie.

Na nagrobku widnieje rzeźba, prawdopodobnie autorstwa siostry Zofii Nałkowskiej - Hanny (jeśli ktoś z czytelników wie coś więcej w tym temacie, prosimy o kontakt z redakcją). Znaczna część dorobku rzeźbiarki została utracona podczas II wojny światowej, ostały się jedynie nieliczne egzemplarze rozsiane po całej Polsce, np. rzeźba „Bojownik” na wspólnej mogile Hanny Nałkowskiej i jej ojca na Cmentarzu Powązkowskim w Warszawie. (am)



## PRACOWNICY POSZUKIWANI

Zatrudnię osobę na stanowisko **KASJERA na stację paliw w Wołominie, zapewniamy przeszkolenie. Tel. 600-879-581**

Przyjmę **MŁODĄ OSOBĘ, również studiującą, DO MAŁEJ GASTRONOMII, zapewniamy szkolenie. Tel. 600-879-581, e-mail: bp.wolomin@gmail.com**

Zatrudnię mechanika, stażystę oraz praktykantów do przyuczenia zawodu. Tel. 513-802-569.

Zatrudnię sprzedawców - ekspedientki do sklepu spożywczego w Tuszcu, tel. 604-483-223.

Zatrudnię ekspedientkę do sklepu spożywczego w Zielonce, mogą być studenci. Tel. 22 781-94-58.

Zatrudnię masażystki (жінки) bez doświadczenia 18-35 lat. Duże zarobki. Warszawa, Mokotów ul. Puławska 43/1 tel. 22 848-99-99.

Pasjonujesz się samochodami? Znała firma tapicerska „AGPA” z Kobyłki zatrudni pracownika, ambitną osobę do pracy przy skórzanej tapicerce samochodowej. Nie masz doświadczenia, a mimo to jesteś otwarty na nowe doświadczenia, chętny do nauki i nie boisz się wyzwania? Przyjdź na dzień próbny do naszej siedziby. Oferujemy pracę przy ciekawych (oryginalnych) projektach oraz luksusowych i zabytkowych samochodach. Zadzwoń: 513-101-681 lub odwiedź nas osobiście.

Zatrudnię do pracy w kuchni, przyjmie panów i panie. Tel. 695-992-667.  
Zatrudnię emerytki i rencistki do pracy w kuchni. Tel. 660-018-715.  
Zatrudnię osobę do sprzątanía na zmywak w gastronomii. Tel. 660-018-715.  
MECHANIKA SAMOCHODÓW CIĘŻAROWYCH zatrudni firmę w Leśniam-kowicze k/Wołomina. Tel. 602-525-816.  
Do przyuczenia www.zaciskihamułce.pl tel. 601-211-109.

Blacharza, lakiernika i mechanika samochodowego. Marki. Tel. 501 016 555.  
Zatrudnię do docieplania budynków pod Warszawą, 512-828-748, płatne co tydzień.  
Zatrudnię murarzy, zbrojarza, cieśli szalunków, pomocnika, praca pod Warszawą, od pn. do pt. Tel. 668-374-970.

Zatrudnię krawcową, Wołomin. Tel. 661-819-508.

Ekspedientkę do piekarni Wołomin Radzymin. Tel. 512-296-204.  
Stacja Paliw BP WIKTORIA w Zielonce, Al. Piłsudskiego 17/19 zatrudni pracownika na stanowisko: pracownik podjazdu, umowa o pracę. Telefon: 509-615-226, 22 771-94-15.

Ekspedientkę do sklepu spożywczego – bazar, Żąbki. Tel. 514-194-404.  
Zakład mięsny w Zielonce zatrudni pracownika na stanowisko: masarz/rozbiór mięsa. Tel. 508-057-508.  
Zatrudnię stolarza i pomocnika do produkcji i montażu mebli. Nowy Janków, ul. Wołomińska 253. Tel. 602-654-472.

Zatrudnię handlowca branży motoryzacyjnej. Tel. 606-213-000.

Zatrudnię kierowcę C+E, Polska-Finlandia. Tel. 502-002-066.  
Zatrudnię do sklepu spożywczego, praca dwuzmianowa, Marki, Duża 32, wynagrodzenie 1600 zł. Tel. 798-372-716.

Zatrudnię mechanika samochodów dostawczych, ciężarowych. Tel. 601-384-046, 607-529-405.

Zatrudnię do kwaciarni kobietę z praktyką, Wołomin. Tel. 602-696-765.

Zatrudnię murarz-cieśla. Tel. 501-356-874, 604-155-815.

Pracownika do ogrodzeń i kostki. Tel. 791-640-600.

Zakład fryzjerski w Żąbkach zatrudni fryzjerkę. Tel. 668-286-201.

Zatrudnię kierowcę kat. C+E, po kraju, firanka. Tel. 698-618-996.

Kierowca C+E krajowa. Podstawowa dieta + premia. Tel. 600 234 926.  
Zatrudnię od zaraz pracownika ogólnobudowlanego. Tel. 501-801-433.  
Kierowca C+E kraj, wynagrodzenie stałe, wolne weekendy, 692-540-420.  
Zatrudnię fryzjerkę oraz kosmetyczkę z umiejętnością manicure i pedicure lub wynajmę samodzielne stanowiska 510-275-517, 510-275-515.

## OBWIESZCZENIE RADY MIEJSKIEJ W WOŁOMINIE



o podjęciu prac nad zmianą granic parku kulturowego pod nazwą

„Ossów Wrota Bitwy Warszawskiej 1920 roku”

oraz o możliwości składania wniosków do projektu uchwały Rady Miejskiej w Wołominie w sprawie.

Na podstawie art. 16 ust. 1a ustawy z dnia 23 lipca 2003 r. o ochronie zabytków i opiece nad zabytkami (t.j. Dz. U. z 2014 r. poz. 1446 ze zm.) w związku z art. 8 pkt 2 ustawy z dnia 24 kwietnia 2015 r. o zmianie niektórych ustaw w związku ze wzmocnieniem narzędzi ochrony krajobrazu (Dz. U. z 2015 poz. 774) oraz w wykonaniu uchwały nr XI-104/2015 Rady Miejskiej w Wołominie z dnia 17 września 2015 w sprawie podjęcia prac nad zmianą granic Parku Kulturowego pod nazwą „Ossów Wrota Bitwy Warszawskiej 1920 roku”.

### z a w i a d a m i a m

o podjęciu prac nad zmianą granic Parku Kulturowego pod nazwą „Ossów Wrota Bitwy Warszawskiej 1920 roku” Projekt uchwały Rady Miejskiej w Wołominie w sprawie zmiany granic Parku Kulturowego pod nazwą „Ossów Wrota Bitwy Warszawskiej 1920 roku” będzie udostępniony do publicznego wglądu w dniach od 14 listopada 2016 r. do 6 grudnia 2016 r. w siedzibie Urzędu Miejskiego w Wołominie, Wydział Urbanistyki pok. 210, ul. Ogrodowa 4, 05-200 Wołomin, w godzinach pracy Urzędu.

Osoby prawne i fizyczne oraz jednostki organizacyjne nieposiadające osobowości prawnej mogą składać wnioski do przedmiotowego projektu uchwały Rady Miejskiej. Wnioski należy składać na piśmie adresowanym do Rady Miejskiej w Wołominie z podaniem imienia i nazwiska lub nazwy jednostki organizacyjnej i adresu oraz oznaczenia nieruchomości, której wniosek dotyczy, w nieprzekraczalnym terminie do dnia 7 grudnia 2016 r.

Jako wniesione na piśmie uznaje się również uwagi wniesione w postaci elektronicznej: opatrzone bezpiecznym podpisem elektronicznym weryfikowanym przy pomocy ważnego kwalifikowanego certyfikatu w rozumieniu ustawy z dnia 18 września 2001r. o podpisie elektronicznym (Dz. U. z 2013r. poz. 262 z późn. zm.) lub opatrzone podpisem potwierdzonym profilem zaufanym ePUAP w rozumieniu przepisów ustawy z dnia 17 lutego 2005 r. o informatyzacji działalności podmiotów realizujących zadania publiczne (Dz. U. z 2013 r. poz. 235 z późn. zm.) lub za pomocą elektronicznej skrzynki podawczej w rozumieniu przepisów ustawy z dnia 17 lutego 2005 r. o informatyzacji działalności podmiotów realizujących zadania publiczne.

Przewodniczący Rady Miejskiej w Wołominie

/-/ Leszek Czarasty